



ΕΛΛΗΝΙΚΗ ΔΗΜΟΚΡΑΤΙΑ
1^η Υ.Πε ΑΤΤΙΚΗΣ
Γ.Ν.Α. «Γ. ΓΕΝΝΗΜΑΤΑΣ»
Διεύθυνση Διοικητικής Υπηρεσίας
Υποδιεύθυνση Οικονομικού
Τμήμα Προμηθειών
Γραφείο Προμηθειών
Πληροφορίες: Ε. Ρέππα
Τηλέφωνο: 2132033933
E-mail: e.reppa@gna-gennimatas.gr

Αθήνα, 08/06/2026
Αρ. Πρωτ.: 17959

Θέμα: «ΠΡΟΣΚΛΗΣΗ ΕΚΔΗΛΩΣΗΣ ΕΝΔΙΑΦΕΡΟΝΤΟΣ ΓΙΑ ΤΗΝ ΠΑΡΟΧΗ ΥΠΗΡΕΣΙΩΝ ΓΙΑ ΕΠΕΙΓΟΥΣΕΣ ΕΡΓΑΣΙΕΣ ΑΠΟΚΑΤΑΣΤΑΣΕΩΝ ΣΤΗ ΝΕΦΡΟΛΟΓΙΚΗ ΚΛΙΝΙΚΗ ΤΟΥ ΓΝΑ ΓΕΝΝΗΜΑΤΑΣ».

Το Γενικό Νοσοκομείο Αθηνών «Γεώργιος Γεννηματάς»

Έχοντας υπόψη :

A. Τις διατάξεις όπως αυτές ισχύουν:

1. Του άρθρου 79 του Ν. 4915/2022 (ΦΕΚ 63/ 24/03/2022) «Εθνικό Στρατηγικό Σχέδιο Καταπολέμησης της Διαφθοράς διατάξεις για θέματα ανθρωπίνου δυναμικού και Οργανισμών Τοπικής Αυτοδιοίκησης, νομοθετικό πλαίσιο εκπαίδευσης των σπουδαστών/σπουδαστριών της Εθνικής Σχολής Δημόσιας Διοίκησης και Αυτοδιοίκησης για την ένταξη στον κλάδο Π.Ε Επιτελικών Στελεχών, διατάξεις για την ολοκλήρωση της μεταφοράς των δασικών υπηρεσιών στο Υπουργείο Περιβάλλοντος και Ενέργειας, διατάξεις για την εφαρμογή του Εθνικού Σχεδίου Ανάκαμψης και Ανθεκτικότητας «ΕΛΛΑΔΑ 2.0» Εθνική σύνταξη Ομογενών και άλλες επείγουσες » όπως ισχύει,
2. του Ν. 4782/2021 «Εκσυγχρονισμός, απλοποίηση και αναμόρφωση του ρυθμιστικού πλαισίου των δημοσίων συμβάσεων, ειδικότερες ρυθμίσεις προμηθειών στους τομείς της άμυνας και της ασφάλειας και άλλες διατάξεις για την ανάπτυξη, τις υποδομές και την υγεία»,
3. του Ν. 4412/2016 «Δημόσιες συμβάσεις Έργων, προμηθειών και υπηρεσιών» όπως ισχύει,
4. Του ν.5218/2025(Α'125) «Τροποποιητικές διατάξεις του ν.4412/2026 και άλλες διατάξεις δημοσίων συμβάσεων»,
5. του Ν. 4254/2014 (ΦΕΚ 85/τ. Α'/2014) «Μέτρα στήριξης και ανάπτυξης της Ελληνικής οικονομίας στο πλαίσιο εφαρμογής του Ν. 4046/2012 και άλλες διατάξεις»,
6. Του Ν. 4865/2021 (ΦΕΚ 238/Α/Α4-12-2021) «Σύσταση και οργάνωση νομικού προσώπου ιδιωτικού Δικαίου με την επωνυμία "Εθνική Κεντρική Αρχή Προμηθειών Υγείας", στρατηγική κεντρικών προμηθειών προϊόντων και υπηρεσιών υγείας κα άλλες επείγουσες διατάξεις για τη δημόσια υγεία και την κοινωνική πρόνοια», όπως αυτός ισχύει.
7. του Ν. 3918/2011 (ΦΕΚ 31/τ. Α/2011) «Διαρθρωτικές αλλαγές στο σύστημα υγείας και άλλες διατάξεις», όπως τροποποιήθηκε και ισχύει μετά τη δημοσίευση του Ν. 4412/2016,

8. Το Ν. 3861/2010 (ΦΕΚ 212/τ. Α') «Ενίσχυση της διαφάνειας με την υποχρεωτική ανάρτηση νόμων και πράξεων των κυβερνητικών, διοικητικών και αυτοδιοικητικών οργάνων στο διαδίκτυο «Πρόγραμμα Διαύγεια» και άλλες διατάξεις»,
9. του Ν. 3329/2005 «Εθνικό Σύστημα Υγείας και Κοινωνικής Αλληλεγγύης και λοιπές διατάξεις» άρθρο 15, παράγραφο 8 (όπως ισχύει),
10. του Ν. 2889/2001 « Βελτίωση και Εκσυγχρονισμός του Εθνικού Συστήματος Υγείας & άλλες διατάξεις» όπως ισχύει.

Β. Τις αποφάσεις - έγγραφα:

1. Την υπ' αρ. 57654 (Β' 1781/23.5.2017) Απόφαση του Υπουργού Οικονομίας και Ανάπτυξης «Ρύθμιση ειδικότερων θεμάτων λειτουργίας και διαχείρισης του Κεντρικού Ηλεκτρονικού Μητρώου Δημοσίων Συμβάσεων (ΚΗΜΔΗΣ) του Υπουργείου Οικονομίας και Ανάπτυξης».
2. Το υπ' αρ. 4661/14.09.2016 έγγραφο της Ε.Π.Υ., αναφορικά με την αρμοδιότητά της Επιτροπής Προμηθειών Υγείας να εγκρίνει τεχνικές προδιαγραφές, μετά τη θέση σε ισχύ του Ν. 4412/2016 όπως ισχύει.
3. Την υπ' αριθμ. 57654 (Β' 1781/23.5.2017) Απόφαση του Υπουργού Οικονομίας και Ανάπτυξης «Ρύθμιση ειδικότερων θεμάτων λειτουργίας και διαχείρισης του Κεντρικού Ηλεκτρονικού Μητρώου Δημοσίων Συμβάσεων (ΚΗΜΔΗΣ) του Υπουργείου Οικονομίας και Ανάπτυξης».
4. Το υπ' αριθ. πρωτ. 16190/25-05-2026 αίτημα της Τεχνικής Υπηρεσίας του Νοσοκομείου.
5. Την υπ' αριθ πρωτ. 17753/05-06-2026 απόφαση της Διοικήτριας του Νοσοκομείου (αναρτητέα στο διαδίκτυο με ΑΔΑ: Ψ8ΓΡ4690ΩΝ-ΨΗ1) σύμφωνα με την οποία αποφασίστηκε:
 - Η έγκριση σκοπιμότητας της τεχνικής μελέτης για εργασίες αποκαταστάσεων ορόφων Νεφρολογικής Κλινικής του Νοσοκομείου ΓΝΑ Γ. ΓΕΝΝΗΜΑΤΑΣ..
 - Η έγκριση της υπ' αρ της υπ' αρ 16190/25-05-2026 τεχνικής μελέτης για εργασίες αποκαταστάσεων ορόφων Νεφρολογικής Κλινικής του Νοσοκομείου ΓΝΑ Γ. ΓΕΝΝΗΜΑΤΑΣ.
 - Το Νοσοκομείο να απευθύνει Πρόσκληση Εκδήλωσης Ενδιαφέροντος προς κάθε ενδιαφερόμενο οικονομικό φορέα για την παροχή υπηρεσιών για εργασίες αποκαταστάσεων ορόφων Νεφρολογικής Κλινικής του Νοσοκομείου ΓΝΑ Γ. ΓΕΝΝΗΜΑΤΑΣ, με το συνολικό κόστος να εκτιμάται στο ποσό των 30.000,00€ πλέον ΦΠΑ, ήτοι 37.200,00€ συμπεριλαμβανομένου ΦΠΑ και κριτήριο κατακύρωσης την πλέον συμφέρουσα από οικονομική άποψη, βάσει τιμής, προσφορά (χαμηλότερη τιμή), με δημοσίευση αυτής στην ιστοσελίδα του Νοσοκομείου, στο Κεντρικό Ηλεκτρονικό Μητρώο Δημοσίων Συμβάσεων (ΚΗΜΔΗΣ) και στον ιστότοπο Δι@ύγεια..
 - Η κάλυψη της δαπάνης από τον Προϋπολογισμό του Νοσοκομείου..
 - Ο ορισμός επιτροπής αξιολόγησης των προσφορών του διαγωνισμού
6. Την υπ' αριθ 684/2026- 05/06/2026 Απόφαση Ανάληψη Υποχρέωσης (αναρτημένη στον ιστότοπο Διαύγεια με αριθμό ΑΔΑ: 95174690ΩΝ-ΓΛΘ) για την κάλυψη της δαπάνης από τον Τακτικό Προϋπολογισμό του Νοσοκομείου.

Γ. Και τις ανάγκες του Νοσοκομείου,

Απευθύνει

Πρόσκληση Εκδήλωσης Ενδιαφέροντος με συλλογή σφραγισμένων προσφορών, προς κάθε ενδιαφερόμενο οικονομικό φορέα για την παροχή υπηρεσιών για εργασίες αποκαταστάσεων ορόφων Νεφρολογικής Κλινικής του Νοσοκομείου ΓΝΑ Γ. ΓΕΝΝΗΜΑΤΑΣ, προϋπολογισθείσας δαπάνης 30.000,00€ πλέον ΦΠΑ, ήτοι

26PROC019170925 2026-06-08

37.200,00€ συμπεριλαμβανομένου ΦΠΑ, κριτήριο κατακύρωσης την πλέον συμφέρουσα από οικονομικής άποψης βάσει τιμής προσφοράς (χαμηλότερη τιμή) και δημοσίευση του διαγωνισμού στις ιστοσελίδες ΚΗΜΔΗΣ και ΔΙΑΥΓΕΙΑ.

ΜΕΡΟΣ Α. ΓΕΝΙΚΑ ΣΤΟΙΧΕΙΑ ΠΡΟΣΚΛΗΣΗΣ

ΤΟΠΟΣ ΔΙΑΓΩΝΙΣΜΟΥ	ΗΜΕΡΟΜΗΝΙΕΣ ΥΠΟΒΟΛΗΣ ΠΡΟΣΦΟΡΩΝ		ΗΜΕΡΟΜΗΝΙΑ ΑΠΟΣΦΡΑΓΙΣΗΣ
	ΗΜΕΡΟΜΗΝΙΑ ΕΝΑΡΞΗΣ ΥΠΟΒΟΛΗΣ ΠΡΟΣΦΟΡΩΝ	ΗΜΕΡΟΜΗΝΙΑ ΛΗΞΗΣ ΠΡΟΣΦΟΡΩΝ	
Γ.Ν.Α. «Γ. ΓΕΝΝΗΜΑΤΑΣ» Κτήριο Διοίκησης Γραφείο Προμηθειών	08/06/2026 ΗΜΕΡΑ ΔΕΥΤΕΡΑ (ΩΡΑ 08.00 π.μ)	15/06/2026 ΗΜΕΡΑ ΔΕΥΤΕΡΑ (ΩΡΑ 12:00 μ.μ)	16/06/2026 ΗΜΕΡΑ ΤΡΙΤΗ (ΩΡΑ 11:00 π.μ)

Οι προσφορές θα κατατίθενται στο πρωτόκολλο του Νοσοκομείου (Ισόγειο κτηρίου 5), μέχρι την **15/06/2026 και ώρα 12:00 μμ**

Προσφορές που υποβάλλονται μετά τη λήξη του παραπάνω χρόνου, δεν αποσφραγίζονται αλλά παραδίδονται στην Υπηρεσία για επιστροφή.

Οι προσφορές ισχύουν και δεσμεύουν τους διαγωνιζόμενους για χρονικό διάστημα ενενήντα (90) ημερών από την επομένη της διενέργειας του διαγωνισμού.

Το πλήρες τεύχος της πρόσκλησης έχει δημοσιευθεί στην ιστοσελίδα της αναθέτουσας αρχής (www.gna-gennimatas.gr), στο Κεντρικό Ηλεκτρονικό Μητρώο Δημοσίων Συμβάσεων (ΚΗΜΔΗΣ) και στον Ιστότοπο Δι@ύγεια .

Στα πλαίσια αυτά παρακαλούνται οι ενδιαφερόμενοι οικονομικοί φορείς να υποβάλουν προσφορά βάσει των κάτωθι τεχνικών προδιαγραφών και όρων:

1. ΤΕΧΝΙΚΕΣ ΠΡΟΔΙΑΓΡΑΦΕΣ

ΕΛΛΗΝΙΚΗ ΔΗΜΟΚΡΑΤΙΑ
1η Υ.ΠΕ. ΑΤΤΙΚΗΣ
ΓΕΝΙΚΟ ΝΟΣΟΚΟΜΕΙΟ ΑΘΗΝΩΝ
«Γ. ΓΕΝΝΗΜΑΤΑΣ»
ΤΕΧΝΙΚΗ ΥΠΗΡΕΣΙΑ
Πληροφορίες: ΤΑΒΟΥΛΑΡΕΑ Ι.

Ταβουλάρεα Ι.

Αθήνα, 22 - 05 - 2026
Αριθ. Πρωτ:

ΠΡΟΣ: Διοικητική Διεύθυνση.

ΘΕΜΑ: «Διαβίβαση Μελέτης - περιγραφής με τίτλο ΑΠΟΚΑΤΑΣΤΑΣΗ ΟΡΟΦΩΝ
ΝΕΦΡΟΛΟΓΙΚΗΣ ΚΛΙΝΙΚΗΣ»

- Σχετικό έγγραφο: Το υπ' αριθμ. 8023 / 12-03-2026

Σε συνέχεια του σχετικού εγγράφου, σας διαβιβάζουμε την Μελέτη - Περιγραφή για το αντικείμενο του θέματος.

Παρακαλούμε για δικές σας ενέργειες για την ανάδειξη αναδόχου.

Η Προϊσταμένη Διεύθυνσης
Τεχνικής Υπηρεσίας

Δ. Γεωργιανά
Δ. ΓΕΩΡΓΙΑΝΑ

16190
25/5/26

1η Υ.ΠΕ. ΑΤΤΙΚΗΣ
Γ.Ν.Α. "Γ.ΓΕΝΝΗΜΑΤΑΣ"
ΑΡ.ΠΡΩΤ. : 16190
ΗΜ/ΝΙΑ: 25/05/2026



Συνημμένα: 1. Δέκα (10) σελίδες, η Μελέτη - περιγραφή.

ΕΣΩΤΕΡΙΚΗ ΔΙΑΝΟΜΗ

1. Δ/ση Τεχνικής Υπηρεσίας



ΕΛΛΗΝΙΚΗ ΔΗΜΟΚΡΑΤΙΑ
1^ο Υ.Π.Ε. ΑΤΤΙΚΗΣ
ΓΕΝΙΚΟ ΝΟΣΟΚΟΜΕΙΟ ΑΘΗΝΩΝ
«Γ. ΓΕΝΝΗΜΑΤΑΣ»
Δ/ση Τεχνικής Υπηρεσίας
Τμήμα Τεχνικού
Πληροφορίες: Ταβουλαρέα Ι.
Τσολακίδου Σ.

ΜΕΛΕΤΗ - ΠΕΡΙΓΡΑΦΗ :

«ΟΙΚΟΔΟΜΙΚΕΣ ΕΡΓΑΣΙΕΣ ΕΠΙΣΚΕΥΩΝ ΚΑΙ ΒΑΦΗΣ ΤΗΣ ΝΕΦΡΟΛΟΓΙΚΗΣ ΚΛΙΝΙΚΗΣ»

Σχετικά τα: 1. Το υπ' αριθμ. 8023 / 12-03-2026

ΓΕΝΙΚΑ.

Σε συνέχεια του ανωτέρω σχετικού εγγράφου, έγινε αποτύπωση και τεχνική περιγραφή των απαραίτητων εργασιών. Κρίνεται ΑΠΑΡΑΙΤΗΤΗ η επισκευή των βλαβών ΑΜΕΣΑ, λόγω κινδύνου των βλαβών αθροιστικά, λόγω κινδύνων ατυχήματος και για λόγους τήρησης της καθαριότητας, αποφυγής μολύνσεων και ασφάλειας των χώρων του Νοσοκομείου.

ΤΕΧΝΙΚΗ ΠΕΡΙΓΡΑΦΗ ΕΡΓΑΣΙΩΝ:

Θα γίνουν οικοδομικές εργασίες επισκευών και βαφής σε όλη τη Νεφρολογική κλινική, στον 3^ο όροφο του Κτηρίου 3. Ακολουθεί σκαρίφημα κάτοψης του 3^{ου} ορόφου Κτηρίου 3.

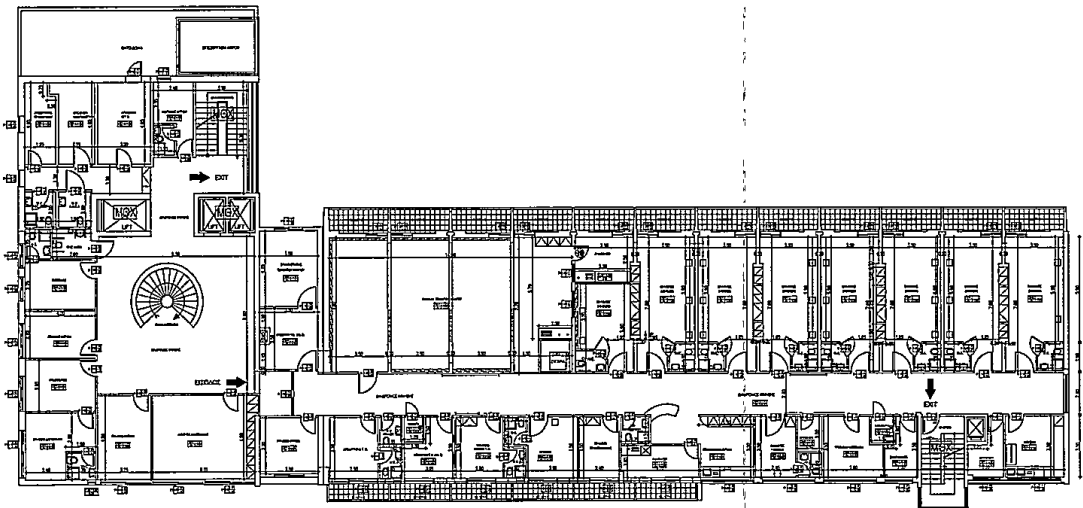

Οι εργασίες που πρέπει να ολοκληρωθούν ΑΜΕΣΑ, λόγω των βλαβών, είναι:

- Εξασφάλιση απρόσκοπτης λειτουργίας
- Μετακινήσεις εξοπλισμού και επίπλων.
- Αποξηλώσεις - Απομακρύνσεις προϊόντων καθαιρέσεων.
- Οικοδομικές εργασίες Επισκευών.
- Βαφή όλων των χώρων με την κατάλληλη προεργασία.

Πιο αναλυτικά θα έχουμε:

ΕΞΑΣΦΑΛΙΣΗ ΑΠΡΟΣΚΟΠΤΗΣ ΛΕΙΤΟΥΡΓΙΑΣ

Θα δοθεί ιδιαίτερη προσοχή ώστε να λειτουργούν με ασφάλεια και απρόσκοπτα όλοι οι χώροι, πλησίον των εργασιών. Επίσης, θα πρέπει να διασφαλίζεται συνεχώς, η κατά το ελάχιστο δυνατό όχληση των τμημάτων του Νοσοκομείου. Τέλος, θα πρέπει να τηρηθούν όλες οι οδηγίες του ΚΕΕΛΠΝΟ, ΕΟΔΥ για την πρόληψη των Νοσοκομειακών Λοιμώξεων που σχετίζονται με τεχνικά και κατασκευαστικά έργα.

Οι χώροι όπου θα γίνονται εργασίες θα απομονωθούν από τον υπόλοιπο χώρο, χρησιμοποιώντας τις οδηγίες του ΚΕΕΛΠΝΟ για την πρόληψη των Νοσοκομειακών Λοιμώξεων που σχετίζονται με τεχνικά και κατασκευαστικά έργα.

(<https://eody.gov.gr/wp-content/uploads/2019/05/nosok-loim-kat-odig-5.pdf>)

Οι οδηγίες θα πρέπει να τηρούνται πριν την έναρξη, για όλη της διάρκεια των εργασιών και μετά τη λήξη τους.

ΜΕΤΑΚΙΝΗΣΕΙΣ ΕΞΟΠΛΙΣΜΟΥ ΚΑΙ ΕΠΙΠΛΩΝ

Θα πρέπει να γίνουν οι απαραίτητες μετακινήσεις ή και κατά περίπτωση, αποσυναρμολογήσεις / επανασυναρμολογήσεις επίπλων, εξοπλισμού κλπ και επανατοποθέτησή, όλων των επίπλων που βρίσκονται στο χώρο.

ΠΡΟΣΟΧΗ: οι μετακινούμενες ντουλάπες - βιβλιοθήκες - γραφεία, πρέπει να ΑΔΕΙΑΣΟΥΝ - ΜΕΤΑΚΙΝΗΘΟΥΝ ΚΑΙ ΕΠΑΝΑΤΟΠΟΘΕΤΗΘΟΥΝ, ΜΕ ΕΥΘΥΝΗ ΤΟΥ ΑΝΑΔΟΧΟΥ.

Θα πρέπει να υπάρχει μέριμνα για ικανό αριθμό ατόμων στο συνεργείο του αναδόχου, ώστε να εξασφαλιστεί η γρήγορη και με σύστημα μετακίνηση και επανατοποθέτηση με τον ίδιο τρόπο όλων των επίπλων και ξενοδοχειακού εξοπλισμού, σε συνεργασία με τον υπεύθυνο του χώρου.

ΑΠΟΞΗΛΩΣΕΙΣ - ΑΠΟΜΑΚΡΥΝΣΕΙΣ ΠΡΟΪΟΝΤΩΝ ΚΑΘΑΙΡΕΣΕΩΝ

Θα γίνει αποξήλωση, με προσοχή για επανατοποθέτηση πλακών ψευδοροφών, αποξήλωση επιχρίσματος με στόχο την αντικατάστασή του. Στη συνέχεια, θα γίνει συγκέντρωση και αποκομιδή παραγώγων αποξηλώσεων με ευθύνη του Αναδόχου.

Οι αποξηλώσεις, θα εκτελούνται από έμπειρα και ειδικευμένα συνεργεία, εξοπλισμένα με όλα τα απαραίτητα μηχανικά μέσα, εργαλεία, υλικά και λοιπό βοηθητικό εξοπλισμό.

Πριν την έναρξη των εργασιών θα μελετάται η κατάσταση των κατασκευών, η έκταση, το μέγεθος, τα ενσωματωμένα στις κατασκευές δίκτυα, ώστε να εκτιμηθεί η επιλογή της μεθόδου, των πιθανών κινδύνων, των μέτρων ασφαλείας και προστασίας, οι οκλήσεις, οι τυχόν τροποποιήσεις των δικτύων, οι τρόποι μεταφοράς των προϊόντων καθαιρέσεων και κατεδαφίσεων. Η διάνοιξη οπών θα εκτελείται προσεκτικά σε σχέση με τα γειτονικά τμήματα του χώρου ώστε να ελαχιστοποιούνται οι φθορές σε αυτά.

Όποιες άλλες αποξηλώσεις και μικροεργασίες απαιτηθούν θα γίνουν κατόπιν υποδείξεως της επίβλεψης.

Στη συνέχεια, μετά τις αποξηλώσεις, να ακολουθούν ΑΜΕΣΑ οι συγκεντρώσεις και οι απομακρύνσεις από τους χώρους του Νοσοκομείου, των προϊόντων αποξηλώσεων με μέσα και ευθύνη του Αναδόχου. ΔΕΝ ΕΠΙΤΡΕΠΕΤΑΙ ΣΚΟΝΗ ΓΙΑ ΟΛΗ ΤΗ ΔΙΑΡΚΕΙΑ ΤΩΝ ΕΡΓΑΣΙΩΝ. Οι μεταφορές των εργαλείων, των υλικών αποξηλώσεων καθώς και των υλικών τοποθετήσεων κλπ θα γίνονται με προσοχή ώστε οι παρακείμενοι χώροι να διατηρηθούν καθαροί καθ' όλη τη διάρκεια των εργασιών. Βάσει οδηγιών ΚΕΕΛΠΝΟ ως αναφέρεται ανωτέρω (<https://eody.gov.gr/wp-content/uploads/2019/05/nosok-loim-kat-odig-5.pdf>).

Είναι σημαντικό να υπάρξει μέριμνα, ώστε να προστατευτούν και να σκεπαστούν κατάλληλα τα υπάρχοντα μηχανήματα Η/Υ, κλιματιστικά.

ΟΙΚΟΔΟΜΙΚΕΣ ΕΡΓΑΣΙΕΣ ΕΠΙΣΚΕΥΩΝ**1. Εργασίες αποκατάστασης οροφών:**

Η περιοχή ελέγχου είναι 64 μέτρα, σε όλο το μήκος του κτηρίου 3 και πλάτος περίπου επτά 7 μέτρων από τα νότια μπαλκόνια έως τις περιοχές αποκατάστασης (3 μέτρα) και μέσα μέχρι τα επτά 7 μέτρα.

Στους επτά 7 θαλάμους της Νεφρολογικής κλινικής η οροφή είναι χωρίς επικάλυψη συστημάτων ψευδοροφών. Στους χώρους Μονάδας Τεχνητού Νεφρού, στους κοινόχρηστους χώρους και wc κοινού, η οροφή φέρει σύστημα ψευδοροφής που επανατοποθετείται.

Θα γίνουν εργασίες αποκατάστασης οροφών στους χώρους της Νεφρολογικής κλινικής στον 3^ο όροφο Κτηρίου 3.

Πιο αναλυτικά, θα έχουμε:

Διερεύνηση & Καθαίρεση Σαθρών:

Θα πραγματοποιηθεί καθολικός έλεγχος πρόσφυσης των επιχρισμάτων με τη μέθοδο της ελαφράς κρούσης. Σε κάθε σημείο όπου διαπιστώνεται αποκόλληση του σοβά από το υποστρώμα (πλάκα σκυροδέματος οροφής), εκτελείται τοπική καθαίρεση των σαθρών τμημάτων μέχρι την αποκάλυψη υγιούς υποστρώματος.

Αποκάλυψη & Προετοιμασία Υποστρώματος:

Στα σημεία της αστοχίας, διενεργείται διάνοιξη και καθαρισμός της «συνέχειας του επιχρίσματος» ώστε να αποκαλυφθεί το εύρος της βλάβης στο σώμα του σοβά ή και στο σκυρόδεμα. Ακολουθεί επιμελής καθαρισμός από σκόνες και ξένα σώματα.

Δομική & Αισθητική Αποκατάσταση:

Εφαρμογή ακρυλικού ασταριού υψηλής διείσδυσης για τη σταθεροποίηση του υποστρώματος και τη διασφάλιση πρόσφυσης των νέων υλικών. Πλήρωση του κενού με χρήση ινοπλισμένου επισκευαστικού κονιάματος ή ελαστομερούς υλικού, αναλόγως αν η βλάβη κρίνεται ως ενεργή (λόγω συστολοδιαστολών δώματος).

Ενσωμάτωση αντιαλκαλικού υαλοπλέγματος (γάζας) πλάτους κατά μήκος της βλάβης, το οποίο εγκιβωτίζεται εντός του επισκευαστικού υλικού για την ανάληψη μελλοντικών τάσεων.

Τελική Διαμόρφωση & Υγιεινή:

Θα πραγματοποιείται ολικό σπατουλάρισμα της περιοχής επέμβασης για την εξομάλυνση της επιφάνειας. Η αποκατάσταση ολοκληρώνεται με χρωματισμό (αστάρι και δύο στρώσεις λευκό χρώμα οροφής) με χρήση οικολογικών, αντιμικροβιακών χρωμάτων υδατικής διασποράς, κατάλληλων για νοσοκομειακούς χώρους (ΕΤΕΠ 03-08-03-00).

Παράδοση όλων των ανωτέρω, σε πλήρη και ασφαλή λειτουργία.

2. Αντικατάσταση πλακών ψευδοροφών.

Θα γίνει τοπική αντικατάσταση κατεστραμμένων πλακών ψευδοροφών όπου απαιτείται (σε όλους τους χώρους τοπικά και στην κουζίνα), έλεγχος οριζοντίωσης, αποκατάσταση όλων των μερών υπάρχοντος σκελετού της ψευδοροφής τοπικά. Η αντικατάσταση να γίνει με νέες ίδιου τύπου και διάστασης ως οι υπάρχουσες πλάκες ορυκτής ίνας. Να επανατοποθετηθούν στις ίδιες θέσεις τα υπάρχοντα Η/Μ στοιχεία της κάθε ψευδοροφής.

3. Αντικατάσταση των φθαρμένων σητών.

Θα γίνει διόρθωση των εξωτερικών ξύλινων στοιχείων πρώην κουφωμάτων. Πλήρωση των κενών με αφρό ή ελαστική μαστίχη εξωτερικού χώρου καθώς και όλα τα κατάλληλα υλικά για την περίπτωση. Να γίνει προσεκτικό ξύσιμο αστάρωμα και βαφή σε όλα τα παλαιά ξύλινα εξωτερικά των κουφωμάτων ώστε μείνει λεία η τελική επίστρωση χωρίς κενά.

Θα γίνει αντικατάσταση φθαρμένων σητών σε όλα τα ανοίγματα σε γραφείο Διευθυντή, γραφείο ιατρών, κοιτώνας ιατρών, κουζίνα.

4.Κατασκευή γυψοσανίδας

Χάραξη: Αποτύπωση του νέου τοίχου στο δάπεδο και την οροφή. **Τοποθέτηση μεταλλικού σκελετού** (κοιλοδοκοί) σε παράθυρο από την μία πλευρά . Στερέωση των στρωτήρων (UW) στο δάπεδο/οροφή και τοποθέτηση ορθοστατών (CW) ανά 40 ή 60 cm. Δημιουργία απομόνωσης χώρου κλιμακοστασίου διαστάσεων 3,10μ x 2,90μ. **Τοποθέτηση θερμομονωτικού ηχομονωτικού υλικού** πετροβάμβακα ($R_w > 45-50$ dB) στο κενό του σκελετού. **Επένδυση με γυψοσανίδα. Διπλή στρώση γυψοσανίδας** (12.5mm + 12.5mm) εκατέρωθεν του σκελετού για αυξημένη ηχομόνωση και σπιβαρότητα. **Αρμολόγηση & Φινίρισμα:** Στοκάρισμα αρμών και κεφαλών βιδών, τοποθέτηση γωνιόκρανων, τρίψιμο για λεία επιφάνεια έτοιμη για ελαιοχρωματισμό.

Προμήθεια και τοποθέτηση εσωτερικής ξύλινης πόρτας καθαρό άνοιγμα: 0,80μ και ύψος 2.10 Περιλαμβάνονται κάσα αλουμινίου, μεντεσέδες, μηχανισμός κλειδώματος.

5.Επισκευή δαπέδων τοπικά.

Αποξήλωση του υπάρχοντος κατεστραμμένου πλαστικού δαπέδου επικάλυψης τοπικά στο διάδρομο πριν από τα αποδυτήρια.

Έλεγχος και στη συνέχεια αποκατάσταση υπαρχόντων κενών του υποστρώματος, Προμήθεια και τοποθέτηση δαπέδου χρήσης ομογενούς από χλωριούχο πολυβινύλιο (PVC) αντοχής P, υγειονομικού ενδιαφέροντος, με την κατάλληλη προεργασία. Επίστρωση επιφανείας με τάπητα από χλωριούχο πολυβινύλιο (PVC), πάχους 2 mm, μονοπαγούς υφής (μη πολλαπλών στρώσεων) οποιουδήποτε χρωματισμού, επικολλώμενου με ειδική κόλλα σε λείο, επίπεδο, καθαρό και στεγνό υπόστρωμα μετά τις εργασίες αποκατάστασης.

6.Χρωματισμοί με την απαραίτητη προεργασία.

Θα γίνουν βαφές σε όλη την κλινική και ιδιαίτερη προσοχή να δοθεί σε προετοιμασία και οικοδομική αποκατάσταση των όλων των κατεστραμμένων ακμών και ιδιαίτερα στο χώρο των ασανσέρ του ορόφου.

Επίσης, θα βαφεί και ο χώρος αποθήκης αποιονισμένου νερού στο υπόγειο κτ3.

- Προετοιμασία πριν τις Βαφές σε όλη τη διάρκεια και μετά το πέρας των εργασιών:

Οι χώροι θα παραδοθούν καθαροί και να δοθεί μεγάλη προσοχή σε ότι θα έρθει σε άμεση επαφή με τις χρωματισμένες επιφάνειες, όπως τα κουφώματα, τα δάπεδα, διάφοροι διακόπτες κλπ, ώστε να προστατευτούν με κατάλληλα κατά περίπτωση υλικά. Μετά το πέρας των εργασιών, τα προστατευτικά υλικά (χαρτοταινίες, νάιλον, κτλ.) αφού αφαιρεθούν, θα απομακρυνθούν με ευθύνη αναδόχου.

Τα υλικά θα συνοδεύονται από τα επίσημα πιστοποιητικά συμμόρφωσης (αναγνωρισμένου εργοστασίου). Τα μεγέθη των συσκευασιών θα είναι ανάλογα των απαιτήσεων του έργου.

- Χρωματισμοί σιδερένιων επιφανειών: μεταλλικών θυρών/ κασών ασανσέρ.

Όλες οι μεταλλικές κάσες και θύρες εκτός των ανοξειδωτων και των γαλβανισμένων θα βαφτούν με βερνικόχρωμα - ντούκο, με την απαραίτητη προεργασία. Πιο συγκεκριμένα για ότι βάφεται σε ασανσέρ, θα γίνεται προηγουμένως, συνεννόηση με τον αρμόδιο συντηρητή και την Τεχνική Υπηρεσία.

- Χρωματισμοί τοίχων - οροφών.

Θα βαφτούν με χρώμα πλαστικό Α' ποιότητας κατάλληλο για χώρους Νοσοκομείου, αντιμικροβιακό, ΑΟΣΜΟ οικολογικό, αποχρώσεων επιλογής της υπηρεσίας με την κατάλληλη κατά περίπτωση προεργασία.

Θα βαφτούν όλοι οι χώροι των κλιμακοστασίων, οι τοίχοι περιμετρικά, τα φανάρια, οι ουρανοί και τα ταβάνια. Όλες οι επιφάνειες θα καθαριστούν από σκόνη, σαθρά και λοιπά στοιχεία θα ξυστούν με γυαλόχαρτο, θα τριφτούν και θα λειανθούν με κατάλληλα μέσα. Θα δοθεί προσοχή ώστε να μην υπάρχει υγρασία στην επιφάνεια του τοίχου.

Όλα τα ελαττώματα των προς χρωματισμό επιφανειών θα επιδιορθωθούν με στόκο κατάλληλο, επισκευή των μικρών οπών σε επενδύσεις γυψοσανίδας και τοιχοποιία στα πλαίσια της προεργασίας βαφών. Στα σημεία που ο τοίχος έχει μικρορωγμές, μικροσπασίματα, τρύπες μικρής διατομής, εκδορές γενικότερα, θα γίνει η απαραίτητη προεργασία δηλαδή: Ψύσιμο - Στοκάρισμα - τρίψιμο - Σπατουλάρισμα - εφαρμογή από Αστάρι (εργασία και υλικά).

Όπου απαιτείται, θα περασθούν τόσες επιπλέον στρώσεις, όσες χρειάζεται, ώστε οι επιφάνειες μετά την ολοκλήρωση του χρωματισμού τους, να είναι ομοιογενείς, λείες και να μην φεγγίζουν.

Κάθε στρώση θα εφαρμόζεται σε προετοιμασμένη ξηρή, καθαρή, λεία και απαλλαγμένη από οποιοδήποτε ελάττωμα επιφάνεια. Συμπεριλαμβάνεται η προετοιμασία του υποστρώματος και η επισκευή επιχρισμάτων όπου κριθεί απαραίτητο. Τα χρώματα θα επιλεγθούν κατόπιν συνεννόησης με τη Τεχνική Υπηρεσία.

Οι αποχρώσεις θα είναι ίδιες με τις υπάρχουσες (ισογείου). Στις εργασίες περιλαμβάνονται υλικά και μικροϋλικά, ικριώματα καθώς και οι χρωματισμοί κάθε είδους προεξοχών και σωληνώσεων και θερμαντικών σωμάτων.

Επίσης συμπεριλαμβάνονται όλα τα κουφώματα οι κάσες των θυρών ασανσέρ που βάφονται με χρώμα σιδηράς επιφάνειας κατάλληλο για μεταλλικές επιφάνειες - πλην αλουμινίου.

Προ της έναρξης των εργασιών θα προσκομιστούν στην Τεχνική Υπηρεσία τα πιστοποιητικά καταλληλότητας συνοδευόμενα από υπεύθυνη δήλωση του Αναδόχου για την αυθεντικότητα και την καταλληλότητα του υλικού. Στην υπεύθυνη δήλωση θα αναφέρεται μεταξύ των άλλων ότι τα υλικά που χρησιμοποιήθηκαν είναι σύμφωνα με την Τεχνική Περιγραφή του Έργου.

ΠΡΟΥΠΟΛΟΓΙΣΜΟΣ: 30.000,00 ΕΥΡΩ, πλέον ΦΠΑ (24%).

ΓΕΝΙΚΟΙ ΟΡΟΙ ΚΑΙ ΥΠΟΧΡΕΩΣΕΙΣ:

Με την κατάθεση της προσφοράς, των δικαιολογητικών κλπ, νοείται ότι ο συμμετέχοντας έλαβε γνώση των χώρων και των ιδιαίτερων συνθηκών, καθώς και των Γενικών Όρων και Υποχρεώσεων της παρούσας Μελέτης- Περιγραφής, τους οποίους αποδέχεται πλήρως και ανεπιφύλακτα.

- Για διευκρινήσεις και οδηγίες σχετικά με τα υλικά ή για πιθανές παραδρομές τις Τεχνικής Περιγραφής, ο συμμετέχοντας οφείλει να ζητήσει περαιτέρω διευκρινήσεις και πληροφορίες από την Τεχνική Υπηρεσία του Νοσοκομείου, πριν την κατάθεση της προσφοράς του. Στην αντίθετη περίπτωση, υποχρεούται να αποδεχτεί τις διευκρινήσεις / πληροφορίες και οδηγίες που θα δοθούν εκ των υστέρων, από την επιτροπή παραλαβής και την Τεχνική Υπηρεσία του Νοσοκομείου.

- Πριν ξεκινήσει η εργασία, θα πρέπει να γίνει επανέλεγχος από τον Ανάδοχο, αφού ληφθούν όλες οι διαστάσεις επί τόπου. Σε αντίθετη περίπτωση η δαπάνη ανακατασκευής θα βαρύνει τον Ανάδοχο. Η επιμέτρηση και διαστασιολόγηση η οποία συνοδεύει την Τεχνική Περιγραφή είναι ενδεικτική. Επίσης, οφείλει να συμμορφώνεται με τις εντολές της Επίβλεψης του Νοσοκομείου. Για οποιαδήποτε τροποποίηση, κατά τη φάση εκτέλεσης των εργασιών, θα υπάρχει πρώτα συνεννόηση με την Τεχνική Υπηρεσία του Νοσοκομείου.

- Όλες οι εργασίες κατά την διάρκεια εκτέλεσης των εργασιών, θα γίνονται με φροντίδα και έξοδα του Αναδόχου, ο οποίος θα διαθέτει γι' αυτό, όλα τα ενδεδειγμένα όργανα και μέσα, καθώς και το αναγκαίο ειδικευμένο προσωπικό, υπό την εποπτεία και τον έλεγχο του Επιβλέποντα Μηχανικού αυτού.

- Η Τεχνική Υπηρεσία διατηρεί το δικαίωμα απόρριψης του προτεινομένου μειοδότη εφόσον διαπιστώσει ότι δεν ακολουθεί τις υποδείξεις και τις τεχνικές περιγραφές του έργου.
- Όλα τα υλικά πρέπει να πληρούν τους όρους ασφαλείας, αντοχής και ποιότητας της ευρωπαϊκής κοινότητας. Τα ανωτέρω θα ζητηθούν κατά την αποστολή της ειδοποίησης - έγκρισης εργασιών του αναδόχου, ΑΜΕΣΑ και πριν την έναρξη των εργασιών.
- Ο Ανάδοχος αναλαμβάνει την υποχρέωση αποκατάστασης όποιων ζημιών προκληθούν από υπαιτιότητα του, στον χώρο, με δικά του μέσα και προσωπικό και δική του οικονομική επιβάρυνση.
- Να προνοεί για την μεταφορά και αποθήκευση όλων των υλικών προς χρήση και να παίρνει όλα τα απαραίτητα μέτρα προφύλαξης των προσκομιζομένων υλικών μέχρι να χρησιμοποιηθούν, των μηχανικών, των μεταφορικών μέσων και εν γένει όλα τα απαραίτητα μέτρα ασφαλείας του εργατοτεχνικού προσωπικού, των επιβλεπόντων και κάθε τρίτου σύμφωνα με τους ισχύοντες νόμους και διατάξεις (νομοθεσία περί δημοσίων έργων και οδηγίες και διατάγματα περί υγιεινής και ασφάλειας κλπ.), φέροντος την ευθύνη αποκλειστικά και μόνο αυτός για κάθε συνέπεια που θα προκύψει από τη μη εφαρμογή τους.
- Μετά το τέλος των εργασιών να γίνει απομάκρυνση των ακρήστων υλικών εκτός Νοσοκομείου, από το συνεργείο τοποθέτησης με ευθύνη του αναδόχου.
- Ο ανάδοχος υποχρεούται να λάβει όλα τα προβλεπόμενα από την σχετική ισχύουσα νομοθεσία μέτρα για την ασφάλεια και την υγιεινή των εργαζομένων (ασφάλεια έργου). Αποκλειστικά υπεύθυνος ποινικά και αστικά για την ασφάλεια του έργου, των εργαζομένων και έναντι τρίτων, είναι ο ανάδοχος των εργασιών.

Ο χρονικός προγραμματισμός των εργασιών θα γίνει σε συνεννόηση με την Τεχνική Υπηρεσία του Νοσοκομείου και σε συνέχεια με τον υπεύθυνο του χώρου. Οι εργασίες πρέπει να ολοκληρωθούν σε είκοσι (20) μέρες, από την ημέρα ειδοποίησης του Αναδόχου, με ΕΝΑΡΞΗ ΑΜΕΣΗ.

Η τιμή προσφοράς θα δοθεί συνολικά και θα περιλαμβάνει το κόστος των υπηρεσιών αρμόδιου Μηχανικού για την Επίβλεψη, λήψη προστατευτικών μέτρων, εργασίες αποκατάστασης, όλα τα υλικά, μικροϋλικά, ασφαλιστικές εισφορές κρατήσεις κλπ. Θα πρέπει να σημειωθεί ότι αποκλειστικά υπεύθυνος ποινικά και αστικά, για την ασφάλεια του εργασιών και των εργαζομένων, είναι ο ανάδοχος των εργασιών.

- Όλοι οι χώροι, κατά την παράδοση, θα πρέπει να είναι καθαροί.
- Όλες οι εργασίες θα γίνουν υπό την επίβλεψη της ορισθείσας « επιτροπής επίβλεψης και παραλαβής» του Νοσοκομείου.

ΔΙΚΑΙΟΛΟΓΗΤΙΚΑ ΕΠΙ ΠΟΙΝΗ ΑΠΟΚΛΕΙΣΜΟΥ:

Στο φάκελο της Προσφοράς, ο συμμετέχων θα πρέπει να υποβάλλει τα παρακάτω, επί ποινή αποκλεισμού:

> Υπεύθυνη Δήλωση άρθρου 8, παρ.4_ Ν.1599/1986, ψηφιακά μέσω Gov.gr ή έντυπα πρωτότυπη με χειρόγραφη υπογραφή του ιδίου ή νόμιμου εκπροσώπου, στην οποία θα δηλώνεται ότι: «ο συμμετέχων επισκέφτηκε τους χώρους, προέβει σε επιτόπια εξέταση των χώρων και της κατάστασης τους και έλαβε γνώση των συνθηκών, του χώρου, των ιδιαίτερων συνθηκών, του αντικειμένου των εργασιών καθώς και των Γενικών Όρων και Υποχρεώσεων της παρούσης Τεχνικής Περιγραφής, τους οποίους αποδέχεται πλήρως και ανεπιφύλακτα ».

Η υπεύθυνη δήλωση θα συνυπογράφεται και από Μηχανικό της Τεχνικής Υπηρεσίας του Νοσοκομείου (επί ποινή αποκλεισμού).

Οι ημέρες Πραγματοποίησης της Ενημέρωσης για το εν λόγω έργο, θα ορίζονται κατόπιν συνεννόησης.

> Με Υπεύθυνη Δήλωση άρθρου 8, παρ.4_ Ν.1599/1986 ψηφιακά μέσω Gov.gr ή έντυπα πρωτότυπη με χειρόγραφη υπογραφή του ιδίου ή νόμιμου εκπροσώπου, επί ποινή αποκλεισμού, ο ανάδοχος υποχρεούται επί ποινή αποκλεισμού, να ορίσει εγγράφως [όνομα, Α.Μ. ΤΕΕ, σφραγίδα], ως εξής:

«να οριστεί Επιβλέπων Μηχανικός μέλος ΤΕΕ, και ο Τεχνικός Ασφαλείας, οι οποίοι οφείλουν να συνεργάζονται ΑΜΕΣΑ με την ορισθείσα Επιτροπή παρακολούθησης και παραλαβής και την Τεχνική Υπηρεσία, καθ' όλη την διάρκεια της εκτέλεσης των εργασιών, για διευκρινήσεις, οδηγίες κλπ. Όλες οι εργασίες θα γίνουν σε συνεννόηση του επιβλέποντος Μηχανικού του Αναδόχου, με τον υπεύθυνο/προϊστάμενο του χώρου εργασιών, με την επιτροπή παρακολούθησης και παρακολούθησης.»

> Υπεύθυνη Δήλωση άρθρου 8, παρ.4_ Ν.1599/1986 ψηφιακά μέσω Gov.gr ή έντυπα πρωτότυπη με χειρόγραφη υπογραφή του ιδίου ή νόμιμου εκπροσώπου επί ποινή αποκλεισμού, στην οποία θα δηλώνεται ότι:

Οι εργασίες πρέπει να ολοκληρωθούν σε είκοσι (20) μέρες, από την ημέρα ειδοποίησης του Αναδόχου, με ΕΝΑΡΞΗ ΑΜΕΣΗ.

Θα λαμβάνονται όλα τα προβλεπόμενα μέτρα για την υγεία και την ασφάλεια του προσωπικού ευθύνης του κατά την εργασία καθώς και τα αντίστοιχα μέτρα ατομικής προστασίας, επίσης θα τηρούνται οι οδηγίες του ΚΕΕΛΠΝΟ για την πρόληψη λοιμώξεων που σχετίζονται με τεχνικές και κατασκευαστικές εργασίες, όπως αυτά ορίζονται από την

ισχύουσα νομοθεσία. Θα τηρείται η τάξη και η καθαριότητα στους χώρους εργασιών, μέχρι την παράδοση των εργασιών. Οι οδηγίες θα τηρούνται πριν την έναρξη, για όλη της διάρκεια των εργασιών και μετά τη λήξη τους.

Αναλαμβάνεται η ευθύνη αποκατάστασης με δικά μου μέσα και προσωπικό και δική μου οικονομική επιβάρυνση, οποιασδήποτε ζημιάς προκύψει από δική μου υπαιτιότητα στους χώρους εκτέλεσης εργασιών καθώς και την αποκλειστική ευθύνη για οποιαδήποτε βλάβη ή ατύχημα που θα συμβεί στον ίδιο, στο προσωπικό μου ή σε τρίτους, από ενέργειες που έχουν άμεση ή έμμεση σχέση με την εκτέλεση του έργου.

Στον προϋπολογισμό περιλαμβάνονται και τα κόστη για υλικά, μικροϋλικά, μηχανισμούς που θα απαιτηθούν έως την ολοκλήρωση του έργου. Θα πληρούνται οι όροι ασφαλείας, αντοχής και ποιότητας της ευρωπαϊκής κοινότητας και οι οδηγίες του κατασκευαστή για τα υλικά που θα χρησιμοποιηθούν. Θα μετακινούνται και θα επαναφέρονται στην θέση τους είδη εξοπλισμού, γραφεία, ερμάρια εντός κτηρίου, εφόσον αυτό απαιτείται για την εκτέλεση εργασιών. Θα διατίθεται ικανός αριθμός απασχολούμενων για όλες τις εργασίες. Οι εργασίες θα γίνουν από έμπειρους τεχνίτες, σχετικού κατά περίπτωση αντικειμένου, με τα κατάλληλα εργαλεία/υλικά που απαιτούνται και θα εκτελεστούν με προσοχή ώστε μην διαταραχθούν οι δυνατόν οι λειτουργίες του κτηρίου, σε συνεννόηση με τον υπεύθυνο /προϊστάμενο του κάθε χώρου.

Θα γίνεται απομάκρυνση των ακρήστων υλικών από το συνεργείο σε κάδο με χρέωση του αναδόχου. **Ο χώρος, κατά την παράδοση, θα είναι καθαρός.**

Τα υλικά που θα χρησιμοποιηθούν θα είναι σύμφωνα με την παρούσα τεχνική περιγραφή και με την υποβληθείσα προσφορά, ο δε τρόπος συναρμολόγησης και τοποθέτησης των υλικών σύμφωνα με τους κανόνες της τέχνης της τεχνικής και της επιστήμης από ειδικευμένο σε εργασίες ανάλογες προσωπικό, ασφαλισμένο κατάλληλα.»

Η Προϊσταμένη Τμήματος Τεχνικού

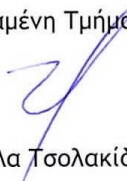
Στέλλα Τσολακίδου
ΤΕ Πολιτικός Μηχ/κός

Η Προϊσταμένη

Δ/νσης Τεχνικής Υπηρεσίας

Δ.Γεωργανά
Διπλ. Αρχιτεκτων Μηχ/κός

2. ΓΕΝΙΚΟΙ ΟΡΟΙ ΠΡΟΣΚΛΗΣΗΣ**1. ΣΥΝΟΠΤΙΚΗ ΠΕΡΙΓΡΑΦΗ ΑΝΤΙΚΕΙΜΕΝΟΥ**

Όπως αναφέρεται ανωτέρω αντικείμενο της πρόσκλησης αποτελεί η παροχή υπηρεσιών για εργασίες αποκαταστάσεων ορόφων Νεφρολογικής Κλινικής του Νοσοκομείου ΓΝΑ Γ. ΓΕΝΝΗΜΑΤΑΣ, όπως αυτά περιγράφονται στο σχετικό πρακτικό τεχνικών προδιαγραφών.

2. ΔΙΚΑΙΩΜΑ ΣΥΜΜΕΤΟΧΗΣ

Δικαίωμα συμμετοχής στην πρόσκληση που απευθύνει το Νοσοκομείο έχουν φυσικά ή νομικά πρόσωπα ή ενώσεις/κοινοπραξίες αυτών ή συνεταιρισμοί που πληρούν τους όρους αυτής.

3. ΚΡΙΤΗΡΙΟ ΚΑΤΑΚΥΡΩΣΗΣ

Κριτήριο κατακύρωσης αποτελεί η πλέον συμφέρουσα από οικονομική άποψη προσφορά, βάσει τιμής (χαμηλότερη τιμή).

4. ΚΑΤΑΡΤΙΣΗ – ΥΠΟΒΟΛΗ ΠΡΟΣΦΟΡΩΝ

Στους οικονομικούς φορείς δίνεται η δυνατότητα υποβολής προσφοράς για το σύνολο των υπηρεσιών που αναφέρονται στον ενδεικτικό προϋπολογισμό.

Κάθε προσφορά πρέπει να καλύπτει υποχρεωτικά όλα τα ζητούμενα είδη και υπηρεσίες.

Προσφορές που δεν θα περιλαμβάνουν όλες τις υπηρεσίες θα απορρίπτονται

Το αντικείμενο της υπηρεσίας είναι ένα σύνολο υπηρεσιών οι οποίες είναι αλληλένδετες μεταξύ τους και ως εκ τούτου, για την απρόσκοπτη και χωρίς καθυστερήσεις υλοποίηση της σύμβασης, η ανάθεση θα γίνει σε έναν οικονομικό φορέα.

Προσωρινός ανάδοχος ανακηρύσσεται αυτός που θα προσφέρει τη χαμηλότερη τιμή για το σύνολο της υπηρεσίας.

Κάθε προσφορά υποβάλλεται, επί ποινής αποκλεισμού, μέσα σε καλά σφραγισμένο φάκελο στον οποίο θα πρέπει να αναγράφονται ευκρινώς:

- α. Η λέξη «ΠΡΟΣΦΟΡΑ» με ΚΕΦΑΛΑΙΑ ΓΡΑΜΜΑΤΑ
- β. Η πλήρης επωνυμία της αναθέτουσας αρχής
- γ. Ο τίτλος της παρούσας πρόσκλησης
- δ. Η καταληκτική ημερομηνία υποβολής προσφορών
- ε. Τα στοιχεία του αποστολέα (οικονομικού φορέα).

Μέσα στον κύριο φάκελο της προσφοράς εμπεριέχονται όλα τα σχετικά με την προσφορά στοιχεία κατατεθειμένα σε τρεις (3) ξεχωριστά σφραγισμένους φακέλους (υποφάκελους). Ο ένας υποφάκελος περιλαμβάνει τα δικαιολογητικά συμμετοχής, ο δεύτερος υποφάκελος την ανά είδος τεχνική προσφορά και ο τρίτος την οικονομική προσφορά. Ειδικότερα:

«ΔΙΚΑΙΟΛΟΓΗΤΙΚΑ ΣΥΜΜΕΤΟΧΗΣ»: Σε ξεχωριστό σφραγισμένο φάκελο τοποθετούνται τα παρακάτω δικαιολογητικά, απαραίτητα σε δύο αντίγραφα (εκ των οποίων το ένα πρωτότυπο και το δεύτερο φωτοαντίγραφο). :

1. Υπεύθυνη δήλωση του Ν.1599/86 υπογεγραμμένη από το νόμιμο εκπρόσωπο στην οποία θα αναγράφεται/δηλώνεται ότι ο οικονομικός φορέας μέχρι την ημερομηνία κατάθεσης της προσφοράς:

- ✓ δεν εμπίπτει σε μια από τις καταστάσεις των άρθρων 73 και 74 του Ν.4412/2016 λόγω της οποίας αποκλείεται ή μπορεί να αποκλεισθεί από διαδικασία ανάθεσης δημόσιας σύμβασης,
- ✓ πληροί τα σχετικά κριτήρια επιλογής τα οποία έχουν καθορισθεί σύμφωνα με τα άρθρα 75 και 76 του Ν.4412/2016.

Επισημαίνεται ότι ο οικονομικός φορέας θα πρέπει με δική του μέριμνα να αποκτά εγκαίρως τα πιστοποιητικά εκείνα με τα οποία θα αποδεικνύεται ότι καλύπτει όλες τις παραπάνω προϋποθέσεις κατά το χρόνο υποβολής της προσφοράς και καθ' όλη τη διάρκεια της διαγωνιστικής διαδικασίας.

- ✓ αναλαμβάνει την υποχρέωση για την έγκαιρη και προσήκουσα προσκόμιση των δικαιολογητικών που αφορούν τα αναφερόμενα στην παρούσα πρόσκληση σύμφωνα με το άρθρο 80 του Ν.4412/2016 εφόσον απαιτηθεί από την Αναθέτουσα Αρχή.

2. Οι οικονομικοί φορείς θα πρέπει επίσης να συμπεριλάβουν στην προσφορά τους Υπεύθυνη Δήλωση του Ν.1599/86, υπογεγραμμένη από το νόμιμο εκπρόσωπο στην οποία θα αναγράφεται/δηλώνεται ότι:

- ✓ η προσφορά συντάχθηκε σύμφωνα με τους όρους και τις τεχνικές προδιαγραφές της παρούσας πρόσκλησης, περί των οποίων ο οικονομικός φορέας, έλαβε πλήρη γνώση, αποδέχεται ανεπιφύλακτα και σε περίπτωση ανάθεσης της προμήθειας θα καλύψει πλήρως.
- ✓ τα στοιχεία που αναφέρονται στην προσφορά είναι αληθή και ακριβή.

«ΤΕΧΝΙΚΗ ΠΡΟΣΦΟΡΑ»: Σε ξεχωριστό σφραγισμένο φάκελο με την ένδειξη «ΤΕΧΝΙΚΗ ΠΡΟΣΦΟΡΑ» τοποθετούνται σύμφωνα με το άρθρο 94 του Ν. 4412/2016 τα έγγραφα και τα δικαιολογητικά που τεκμηριώνουν την τεχνική επάρκεια, καθώς και όσα στοιχεία και έγγραφα αναφέρονται στους όρους και στις τεχνικές προδιαγραφές της πρόσκλησης, προκειμένου να χρησιμοποιηθούν για την αξιολόγηση των προσφορών, απαραίτητα σε δύο αντίγραφα (εκ των οποίων το ένα πρωτότυπο και το δεύτερο φωτοαντίγραφο).

Απαιτείται επίσης Υπεύθυνη δήλωση του Ν.1599/86 υπογεγραμμένη από το νόμιμο εκπρόσωπο του οικονομικού φορέα στην οποία θα αναγράφεται/δηλώνεται ότι:

- ✓ θα παράσχει στο Νοσοκομείο την υπηρεσία που έχει δηλωθεί στην τεχνική προσφορά του.
- ✓ Η παρεχόμενη υπηρεσία αποτελεί αντικείμενο της επαγγελματικής δραστηριότητας του προσφέροντος και έχει δικαίωμα για την νόμιμη παροχή της υπηρεσίας στην Ελλάδα και
- ✓ η προσφορά του είναι σύμφωνη με τις Τεχνικές Απαιτήσεις, όπως καταγράφονται στο Μέρος Β. «Τεχνικές προδιαγραφές» της παρούσας επί ποινή αποκλεισμού και προσκομίζονται όλα τα απαραίτητα δικαιολογητικά/πιστοποιητικά που αποδεικνύουν την ως άνω συμμόρφωση με τις εν λόγω τεχνικές προδιαγραφές.

«ΟΙΚΟΝΟΜΙΚΗ ΠΡΟΣΦΟΡΑ»: Σε ξεχωριστό σφραγισμένο φάκελο με την ένδειξη «ΟΙΚΟΝΟΜΙΚΗ ΠΡΟΣΦΟΡΑ» τοποθετείται η οικονομική προσφορά απαραίτητα σε δύο αντίγραφα (εκ των οποίων το ένα πρωτότυπο και το δεύτερο φωτοαντίγραφο).

Στην οικονομική προσφορά απαραίτητα θα περιλαμβάνονται: η καθαρή αξία της προσφερόμενης υπηρεσίας χωρίς Φ.Π.Α., το ποσοστό Φ.Π.Α. που επιβαρύνεται την υπηρεσία καθώς και ο κωδικός παρατηρητηρίου και η αντιστοίχιση με την τιμή σε αυτό (εφόσον υπάρχει).

Κριτήριο για την επιλογή του αναδόχου αποτελεί αυτό της πλέον συμφέρουσας από οικονομική άποψη προσφοράς, μόνο βάσει τιμής, σε ευρώ (χαμηλότερη τιμή).

Η τιμή προσφοράς δεν υπόκειται σε καμία αναπροσαρμογή ή αναθεώρηση, για οποιονδήποτε λόγο ή αιτία, θα ισχύει δε και θα δεσμεύει τον Ανάδοχο μέχρι τη πλήρη εκτέλεση της σύμβασης.

Στην προσφερόμενη τιμή θα περιλαμβάνονται οι υπέρ τρίτων κρατήσεις, ως και κάθε άλλη επιβάρυνση, σύμφωνα με την κείμενη νομοθεσία μη συμπεριλαμβανομένου του Φ.Π.Α. Σε περίπτωση διαφοροποίησης μεταξύ της αναγραφόμενης τιμής αριθμητικώς και ολογράφως, λαμβάνεται υπόψη η τιμή ολογράφως.

Επιπρόσθετα, κάθε οικονομικός φορέας οφείλει να συμπεριλάβει στον φάκελο της οικονομικής προσφοράς την αντίστοιχη σελίδα με την τιμή του παρατηρητηρίου τιμών της ΕΠΥ, της τελευταίας καταχώρησης πριν το διαγωνισμό, για κάθε προσφερόμενο είδος (εφόσον υπάρχει). Στην περίπτωση που το προσφερόμενο είδος δεν είναι καταχωρημένο θα υποβάλει υπεύθυνη δήλωση ότι δεν υπάρχει το είδος καταχωρημένο στο παρατηρητήριο τιμών κατά τη συγκεκριμένη ημερομηνία υποβολής της προσφοράς (επί ποινή απόρριψης).

Το Νοσοκομείο διατηρεί επίσης το δικαίωμα να προβεί στη διαπραγμάτευση της προσφερόμενης τιμής με το μειοδότη οικονομικό φορέα.

Τόσο η τεχνική όσο και η οικονομική προσφορά θα πρέπει να έχουν συνταχθεί στην Ελληνική γλώσσα.

Οι προσφορές θα πρέπει να περιλαμβάνουν τα πλήρη στοιχεία του οικονομικού φορέα (επωνυμία, στοιχεία επικοινωνίας, ΑΦΜ, ΔΟΥ, υπεύθυνος επικοινωνίας).

Οι προσφορές δεν θα πρέπει να έχουν ξέσματα, σβησίματα, προσθήκες, διορθώσεις. Εάν υπάρχει στην προσφορά οποιαδήποτε προσθήκη ή διόρθωση, αυτή πρέπει να είναι καθαρογραμμένη και μονογραμμένη από τον προσφέροντα, το δε αρμόδιο όργανο παραλαβής και αποσφράγισης των προσφορών, κατά τον έλεγχο, μονογράφει και σφραγίζει την τυχόν διόρθωση ή προσθήκη. Η προσφορά απορρίπτεται, όταν υπάρχουν σ' αυτή διορθώσεις που την καθιστούν ασαφή, κατά την κρίση του οργάνου αξιολόγησης των προσφορών.

Οι προσφορές που δεν ανταποκρίνονται στους όρους της πρόσκλησης αυτής ή είναι σε δέσμευση ή θέτουν όρους και προϋποθέσεις, θα απορρίπτονται ως απαράδεκτες. Αντιπροσφορές δεν γίνονται δεκτές και απορρίπτονται ως απαράδεκτες.

5. ΤΙΜΕΣ

Οι τιμές θα πρέπει να δίδονται σε ΕΥΡΩ και να αναγράφονται αριθμητικώς και ολογράφως.

Προσφορές που δεν αναγράφουν τις τιμές σε ΕΥΡΩ ή που καθορίζουν σχέση ΕΥΡΩ προς ξένο νόμισμα θα απορρίπτονται ως απαράδεκτες.

Εφόσον από την προσφορά δεν προκύπτει με σαφήνεια η προσφερόμενη τιμή, η προσφορά θα απορρίπτεται ως απαράδεκτη.

Επίσης, προσφορές που θέτουν όρο αναπροσαρμογής της τιμής θα απορρίπτονται ως απαράδεκτες.

6. ΚΑΛΥΨΗ ΔΑΠΑΝΗΣ

Η δαπάνη προμήθειας των ειδών θα βαρύνει τον Προϋπολογισμό του Νοσοκομείου μέσω (ΑΛΕ 24203010000001).

7. ΧΡΟΝΟΣ – ΤΟΠΟΣ ΠΑΡΑΔΟΣΗΣ

Οι εν λόγω υπηρεσίες θα παρέχονται, συνοδευμένες με το δελτίο τεχνικής εξυπηρέτησης, υπογεγραμμένο από τον τεχνικό της εταιρείας και τον/την υπεύθυνο/η, του τμήματος. ».

8. ΑΠΟΣΦΡΑΓΙΣΗ - ΑΞΙΟΛΟΓΗΣΗ ΠΡΟΣΦΟΡΩΝ

Η αποσφράγιση των προσφορών θα πραγματοποιηθεί ενιαία, σε ένα στάδιο κατά την ημερομηνία και ώρα που ορίζεται στο Μέρος Α. της παρούσας πρόσκλησης από την αρμόδια ορισθείσα επιτροπή.

Η ορισθείσα επιτροπή αξιολόγησης των προσφορών, αριθμεί, μονογράφει και αποσφραγίζει τους κυρίως φακέλους των προσφορών και ελέγχει αν υπάρχουν, σε κάθε κυρίως φάκελο, τρεις υποφάκελοι με την ένδειξη «ΔΙΚΑΙΟΛΟΓΗΤΙΚΑ ΣΥΜΜΕΤΟΧΗΣ», «ΤΕΧΝΙΚΗ ΠΡΟΣΦΟΡΑ» και «ΟΙΚΟΝΟΜΙΚΗ ΠΡΟΣΦΟΡΑ». Κατά τη συνεδρίαση, η εν λόγω επιτροπή αποσφραγίζει τον κυρίως φάκελο προσφοράς, καθώς και τους φακέλους δικαιολογητικών συμμετοχής και τους φακέλους των τεχνικών και οικονομικών προσφορών, μονογράφει και σφραγίζει όλα τα δικαιολογητικά που υποβάλλονται κατά το στάδιο αυτό ανά φύλλο και την τεχνική προσφορά ανά φύλλο καθώς και την οικονομική προσφορά ανά φύλλο και καταγράφει στο πρακτικό της τα στοιχεία που περιέχονται σε αυτή. Η Επιτροπή μπορεί επίσης, κατά τη διάρκεια του σταδίου αυτού να ζητήσει διευκρινίσεις από τους διαγωνιζομένους επί των υποβληθέντων στοιχείων.

Κατόπιν ολοκλήρωσης της τεχνικής αξιολόγησης, η επιτροπή εξετάζει τις οικονομικές προσφορές των εταιρειών που έγιναν τεχνικά αποδεκτές. Εάν οι προσφερόμενες τιμές για την ανάθεση της προμήθειας είναι ασυνήθιστα χαμηλές, θα ζητείται εγγράφως η αιτιολόγηση της σύνθεσης της προσφοράς πριν την αποδοχή της. Μετά την εξέταση των υποβληθέντων στοιχείων και διευκρινίσεων, και με την ολοκλήρωση της αξιολόγησης των οικονομικών προσφορών η εν λόγω επιτροπή συντάσσει πρακτικό, στο οποίο αναδεικνύει την πλέον συμφέρουσα από οικονομική άποψη προσφορά αποκλειστικά βάσει τιμής σύμφωνα με την ανωτέρω περιγραφείσα διαδικασία αξιολόγησης. Με την ολοκλήρωση της διαδικασίας το σχετικό πρακτικό, διαβιβάζεται προς έγκριση στο αρμόδιο όργανο του Νοσοκομείου.

9. ΔΙΚΑΙΟΛΟΓΗΤΙΚΑ ΚΑΤΑΚΥΡΩΣΗΣ

Οι οικονομικοί φορείς με την υποβολή της προσφοράς της θα πρέπει να μεριμνήσουν ώστε να συγκεντρώσουν εγκαίρως τα δικαιολογητικά κατακύρωσης.

Μετά την έκδοση της απόφασης κατακύρωσης θα δοθεί προθεσμία δεκαπέντε (15) ημερών στον ανάδοχο να προσκομίσει τα δικαιολογητικά κατακύρωσης (σύμφωνα με τα οριζόμενα στο τεσσαρακοστό πρώτο άρθρο της Πράξης Νομοθετικού Περιεχομένου Α' 84/13-04-2020) και την εγγυητική καλής εκτέλεσης.

Τα δικαιολογητικά κατακύρωσης (αποδεικτικά μέσα) που καλείται να υποβάλει ο προσωρινός ανάδοχος είναι τα εξής:

Α) ΦΕΚ σύστασης και ΦΕΚ συγκρότησης της εταιρείας

Β) Φορολογική και ασφαλιστική ενημερότητα, ισχύουσες κατά την ημέρα αποσφράγισης των προσφορών, τόσο για τη κύρια ασφάλιση, όσο και την επικουρική ασφάλιση.

Γ) Βεβαίωση της αρμόδιας κατά περίπτωση διοικητικής ή δικαστικής αρχής, από την οποία να προκύπτουν οι τυχόν μεταβολές, που έχουν επέλθει στο νομικό πρόσωπο και τα όργανα διοίκησης αυτού.

Δ) Απόσπασμα Ποινικού Μητρώου, έκδοσης τουλάχιστον του τελευταίου τριμήνου, πριν από την κοινοποίηση της ως άνω έγγραφης ειδοποίησης, από το οποίο να προκύπτει ότι δεν έχουν καταδικασθεί με αμετάκλητη δικαστική απόφαση για:

1) Συμμετοχή σε εγκληματική οργάνωση, όπως αυτή ορίζεται στο άρθρο 2 της απόφασης –πλαίσιο 2008/841/ΔΕΥ του Συμβουλίου της 24^{ης} Οκτωβρίου 2008, για τη καταπολέμηση του οργανωμένου εγκλήματος.

2) Δωροδοκία, όπως αυτή ορίζεται αντίστοιχα στο άρθρο 3 της απ περί της καταπολέμησης της διαφθοράς στην οποία ενέχονται υπάλληλοι των Ευρωπαϊκών Κοινοτήτων ή των Κρατών – μελών της Ένωσης και στη παράγραφο 1, του άρθρου , 2 της απόφασης - πλαίσιο 2003/568/ΔΕΥ του Συμβουλίου της 22ας Ιουλίου 2003, για τη καταπολέμηση της δωροδοκίας στον ιδιωτικό τομέα, καθώς και όπως ορίζεται στη κείμενη νομοθεσία ή στο εθνικό δίκαιο του οικονομικού φορέα.

3) Απάτη, κατά την έννοια του άρθρου 4 παράγραφος 1 σχετικά με την προστασία των οικονομικών συμφερόντων των Ευρωπαϊκών Κοινοτήτων, όπως κυρώθηκε με το Ν.2803/2000.

4) Τρομοκρατικά εγκλήματα ή εγκλήματα συνδεόμενα με τρομοκρατικές δραστηριότητες, όπως ορίζονται, αντιστοίχως, στα άρθρα 1 και 3 της απόφασης –πλαίσιο 2002/475/ΔΕΥ του Συμβουλίου της 13^{ης} Ιουνίου 2002, για την καταπολέμηση της τρομοκρατίας ή ηθική αυτουργία ή συνέργεια ή απόπειρα διάπραξης εγκλήματος, όπως ορίζονται στο άρθρο 4 αυτής.

5) Νομιμοποίηση εσόδων από παράνομες δραστηριότητες ή χρηματοδότηση της τρομοκρατίας, όπως ορίζεται στο άρθρο 1 της οδηγίας 2005/60/ΕΚ του Συμβουλίου της 26ης Οκτωβρίου 2005, σχετικά με την πρόληψη χρησιμοποίησης του χρηματοπιστωτικού συστήματος για τη νομιμοποίηση εσόδων από παράνομες δραστηριότητες και τη χρηματοδότηση της τρομοκρατίας, η οποία ενσωματώθηκε στην εθνική νομοθεσία με το Ν. 3691/2008.

6) Παιδική Εργασία και άλλες μορφές εμπορίας ανθρώπων, όπως ορίζονται στο άρθρο 2 της Οδηγίας 2011/36/ΕΕ του Ευρωπαϊκού Κοινοβουλίου και της Συμβουλίου της 5^{ης} Απριλίου 2011, για τη πρόληψη και την καταπολέμηση της εμπορίας ανθρώπων και για την προστασία των θυμάτων της, καθώς και για την αντικατάσταση της απόφασης - πλαίσιο 2002/629/ΔΕΥ του Συμβουλίου, η οποία ενσωματώθηκε στην εθνική νομοθεσία με το Ν. 4198/2013.

Η υποχρέωση αποκλεισμού οικονομικού φορέα εφαρμόζεται επίσης όταν το πρόσωπο εις βάρος του οποίου εκδόθηκε τελεσίδικη καταδικαστική απόφαση είναι μέλος του διοικητικού, διευθυντικού ή εποπτικού οργάνου του εν λόγω οικονομικού φορέα ή έχει εξουσία εκπροσώπησης, λήψης αποφάσεων ή ελέγχου σε αυτό.

Υπόχρεοι στην προσκόμιση ποινικού μητρώου ή άλλο ισοδύναμο έγγραφο αρμόδιας διοικητικής ή δικαστικής αρχής είναι:

1. Φυσικά πρόσωπα
2. Ομόρρυθμοι εταίροι και διαχειριστές Ο.Ε. και Ε.Ε.
3. Διαχειριστές Ε.Π.Ε.
4. Πρόεδρος και Διευθύνων Σύμβουλος για Α.Ε.
5. Πρόεδρος του Διοικητικού Συμβουλίου του Συνεταιρισμού

Σε κάθε άλλη περίπτωση νομικού προσώπου, οι νόμιμοι εκπρόσωποί του.

Ε) Πιστοποιητικό αρμόδιας δικαστικής ή διοικητικής αρχής, έκδοσης του τελευταίου εξαμήνου πριν από την κοινοποίηση της έγγραφης ειδοποίησης από την αναθέτουσα, από το οποίο να προκύπτει ότι ο υποψήφιος προμηθευτής :

- ✓ δεν τελεί σε κατάσταση πτώχευσης
- ✓ δεν τελεί σε διαδικασία κήρυξης σε πτώχευση

ΣΤ) Βεβαίωση εγγραφής στο αντίστοιχο επαγγελματικό επιμελητήριο.

Ζ) Ένορκη βεβαίωση του, ανά περίπτωση, νόμιμου εκπροσώπου του νομικού προσώπου/ οντότητας, στην οποία δηλώνει ότι το νομικό πρόσωπο/ οντότητα, το οποίο εκπροσωπεί νόμιμα, δεν έχει καταδικαστεί αμετάκλητα για κανένα από τα αδικήματα δωροδοκίας του άρθρου 73 παρ. 1 του ν. 4412/2016, κατ' εφαρμογή των διατάξεων των άρθρων 134-135 του ν. 5090/2024

10. ΛΟΓΟΙ ΑΠΟΡΡΙΨΗΣ ΠΡΟΣΦΟΡΩΝ

Προσφορά απορρίπτεται ως απαράδεκτη σε κάθε μία ή περισσότερες από τις κάτωθι περιπτώσεις:

- Έλλειψη οποιουδήποτε αιτούμενου δικαιολογητικού.
- Έλλειψη πλήρους και αιτιολογημένης τεκμηρίωσης της κάλυψης των ελάχιστων προϋποθέσεων συμμετοχής στο διαγωνισμό, εφόσον αιτηθεί από την αναθέτουσα αρχή.
- Προσφορά που ορίζει μικρότερο από τον προβλεπόμενο χρόνο ισχύος.
- Προσφορά που είναι αόριστη και ανεπίδεκτη εκτίμησης και δεν προκύπτει με σαφήνεια η προσφερόμενη τιμή ή είναι υπό αίρεση.
- Προσφορά που θέτει όρο αναπροσαρμογής, χωρίς αυτό να προβλέπεται από την πρόσκληση.
- Προσφορά που παρουσιάζει αποκλίσεις από απαράβατους όρους της Πρόσκλησης.
- Προσφορά που περιέχει ατέλειες, ελλείψεις, ασάφειες ή σφάλματα και δεν διορθώνονται / αποσαφηνίζονται όταν αιτηθούν από την αναθέτουσα αρχή.
- Προσφορά η οποία είναι εναλλακτική, χωρίς αυτό να προβλέπεται από την πρόσκληση.
- Η οικονομική προσφορά είναι υπερβολικά χαμηλή σύμφωνα με το άρθρ. 88 του Ν. 4412/2016.
- Παρουσιάζει κατά την πλήρως και επαρκώς αιτιολογημένη κρίση της επιτροπής αξιολόγησης, ουσιώδεις αποκλίσεις από τους όρους και τις τεχνικές προδιαγραφές της παρούσας Πρόσκλησης.
- Για οποιονδήποτε άλλο τυχόν λόγο που απορρέει από την παρούσα Πρόσκληση.

Απαγορεύεται η σε οποιονδήποτε τρίτο (φυσικό η νομικό πρόσωπο) ενεχυρίαση και εκχώρηση της σχετικής σύμβασης και των απαιτήσεων που απορρέουν από αυτήν καθώς και η με οποιοδήποτε τρόπο μεταβίβαση των υποχρεώσεων του Αναδόχου.

Το Νοσοκομείο δικαιούται βάσει του έννομου συμφέροντός του κατά την ελεύθερη κρίση του και αζημίως γι' αυτό, να απορρίπτει ή να αποδέχεται μερικώς ή ολικώς, τις προσφορές.

11. ΕΓΓΥΗΣΕΙΣ (Ν. 4782/2021, άρθρο 21)

Οι εγγυήσεις εκδίδονται από τα πιστωτικά ιδρύματα που αναφέρονται στο άρθρο 72 παρ. 3 και εφόσον δεν είναι διατυπωμένες στην ελληνική γλώσσα, θα συνοδεύονται από επίσημη μετάφραση.

Οι εγγυήσεις περιλαμβάνουν κατ' ελάχιστον τα ακόλουθα στοιχεία: α) την ημερομηνία έκδοσης, β) τον εκδότη, γ) την αναθέτουσα αρχή προς την οποία απευθύνονται (ή τον κύριο του έργου ή τον φορέα κατασκευής στις περιπτώσεις δημοσίων συμβάσεων έργων, μελετών και παροχής τεχνικών και λοιπών συναφών επιστημονικών υπηρεσιών), δ) τον αριθμό της εγγύησης, ε) το ποσό που καλύπτει η εγγύηση, στ) την πλήρη επωνυμία, τον Α.Φ.Μ. και τη διεύθυνση του οικονομικού φορέα υπέρ του οποίου εκδίδεται η εγγύηση, ζ) τους όρους ότι: αα) η εγγύηση παρέχεται ανέκκλητα και ανεπιφύλακτα, ο δε εκδότης παραιτείται του δικαιώματος της διαιρέσεως και της διζήσεως, και ββ) ότι σε περίπτωση κατάπτωσης αυτής, το ποσό της κατάπτωσης υπόκειται στο εκάστοτε ισχύον τέλος χαρτοσήμου, η) τα στοιχεία της σχετικής διακήρυξης ή πρόσκλησης εκδήλωσης ενδιαφέροντος και την καταληκτική ημερομηνία υποβολής προσφορών του διαγωνισμού, θ) την ημερομηνία λήξης ή τον χρόνο ισχύος της εγγύησης, ι) την ανάληψη υποχρέωσης από τον εκδότη της εγγύησης να καταβάλει το ποσό της εγγύησης ολικά ή μερικά εντός πέντε (5) ημερών μετά από απλή έγγραφη ειδοποίηση εκείνου προς τον οποίο απευθύνεται και ια) στην περίπτωση των εγγυήσεων καλής εκτέλεσης και προκαταβολής, τον αριθμό και τον τίτλο της σχετικής σύμβασης.

Εγγυητική επιστολή συμμετοχής στο Διαγωνισμό δεν απαιτείται.

Εγγυητική επιστολή καλής εκτέλεσης της σύμβασης

Ο Ανάδοχος στον οποίο έγινε η κατακύρωση, υποχρεούται να καταθέσει εγγύηση καλής εκτέλεσης των όρων της σύμβασης, προ ή κατά την υπογραφή της, το ύψος της οποίας καθορίζεται σε ποσοστό 4% της προϋπολογισθείσας αξίας της σύμβασης.

Σε περίπτωση αθέτησης των υποχρεώσεων του, ο υποψήφιος Ανάδοχος κηρύσσεται έκπτωτος με απόφαση του Διοικητικού Συμβουλίου του Νοσοκομείου κατόπιν εισηγήσεως του οργάνου που είναι αρμόδιο για τον έλεγχο της καλής εκτέλεσης της σύμβασης και επιβάλλονται σε αυτόν οι κυρώσεις που προβλέπονται από το άρθρο 203 του Ν 4412/2016, όπως αυτός ισχύει.

Εγγυητική επιστολή καλής εκτέλεσης στον σχετικό Διαγωνισμό δεν απαιτείται.

11. ΜΑΤΑΙΩΣΗ ΔΙΑΔΙΚΑΣΙΑΣ

Η αναθέτουσα δύναται να ματαιώσει εν όλω ή εν μέρει αιτιολογημένα τη διαδικασία ανάθεσης. Επίσης, δικαιούται να ακυρώνει μέρος ή ολόκληρη τη διαγωνιστική διαδικασία ή να την αναβάλλει, είτε τέλος να υπαναχωρεί. Επίσης το Νοσοκομείο διατηρεί το δικαίωμα κατά την αποκλειστική κρίση του και αζημίως για αυτό να ματαιώσει ή να επαναπευθύνει την πρόσκληση σε οποιοδήποτε στάδιο της διαδικασίας.

12. ΕΝΣΤΑΣΕΙΣ-ΠΡΟΣΦΥΓΕΣ

Κάθε διαφορά μεταξύ των συμβαλλόμενων μερών που προκύπτει πριν την σύναψη σύμβασης επιλύεται σύμφωνα με τις διατάξεις του Ν. 4412/2016. Γίνεται ειδική μνεία ότι για κάθε περίπτωση που δεν καθορίζεται από την παρούσα πρόσκληση ισχύουν οι διατάξεις του Ν.4412/2016.

Ενστάσεις – προσφυγές υποβάλλονται στις περιπτώσεις και με τη διαδικασία που προβλέπεται σύμφωνα με τα σχετικά άρθρα του Ν.4412/2016.

Κάθε διαφορά μεταξύ των συμβαλλόμενων μερών που προκύπτει από τις συμβάσεις που συνάπτονται στο πλαίσιο της παρούσας διακήρυξης, επιλύεται με την άσκηση προσφυγής ή αγωγής στο Διοικητικό Εφετείο της Περιφέρειας, στην οποία εκτελείται εκάστη σύμβαση, κατά τα ειδικότερα οριζόμενα στις παρ. 1 έως και 6 του άρθρου 205Α του ν. 4412/2016. Πριν από την άσκηση της προσφυγής στο Διοικητικό Εφετείο προηγείται υποχρεωτικά η τήρηση της προβλεπόμενης στο άρθρο 205 ενδικοφανούς διαδικασίας, διαφορετικά η προσφυγή απορρίπτεται ως απαράδεκτη.

**Η ΔΙΟΙΚΗΤΡΙΑ ΤΟΥ ΝΟΣΟΚΟΜΕΙΟΥ
ΜΑΙΝΑ ΑΝΝΑ**

ΑΚΡΙΒΕΣ ΑΝΤΙΓΡΑΦΟ

Η ΤΜΗΜΑΤΑΡΧΗΣ ΤΗΣ ΓΡΑΜΜΑΤΕΙΑΣ

Κοινοποίηση:

1. Τμήμα Προμηθειών
2. Τεχνική Υπηρεσία
3. Επιτροπή Διενέργειας Διαγωνισμού:

ΤΑΚΤΙΚΑ ΜΕΛΗ:

1. ΝΤΑΙΜΑΣ ΝΙΚΟΛΑΟΣ, ΤΕ ΜΗΧΑΝΙΚΩΝ
2. ΓΚΟΥΤΖΗΣ ΧΡΗΣΤΟΣ, ΤΕ ΜΗΧΑΝΙΚΩΝ
3. ΒΑΜΒΑΚΑΡΗΣ ΜΑΡΚΟΣ, ΔΕ ΤΕΧΝΙΚΟΥ

